



ΟΠΟΥ ΥΠΑΡΧΟΥΝ
ΑΝΘΡΩΠΟΙ

ΠΑΡΟΧΗ ΕΠΕΙΓΟΥΣΑΣ ΒΟΗΘΕΙΑΣ ΣΤΗ **ΘΕΣΣΑΛΙΑ**

ΑΝΑΦΟΡΑ ΔΡΑΣΗΣ

ΙΑΝΟΥΑΡΙΟΣ 2024

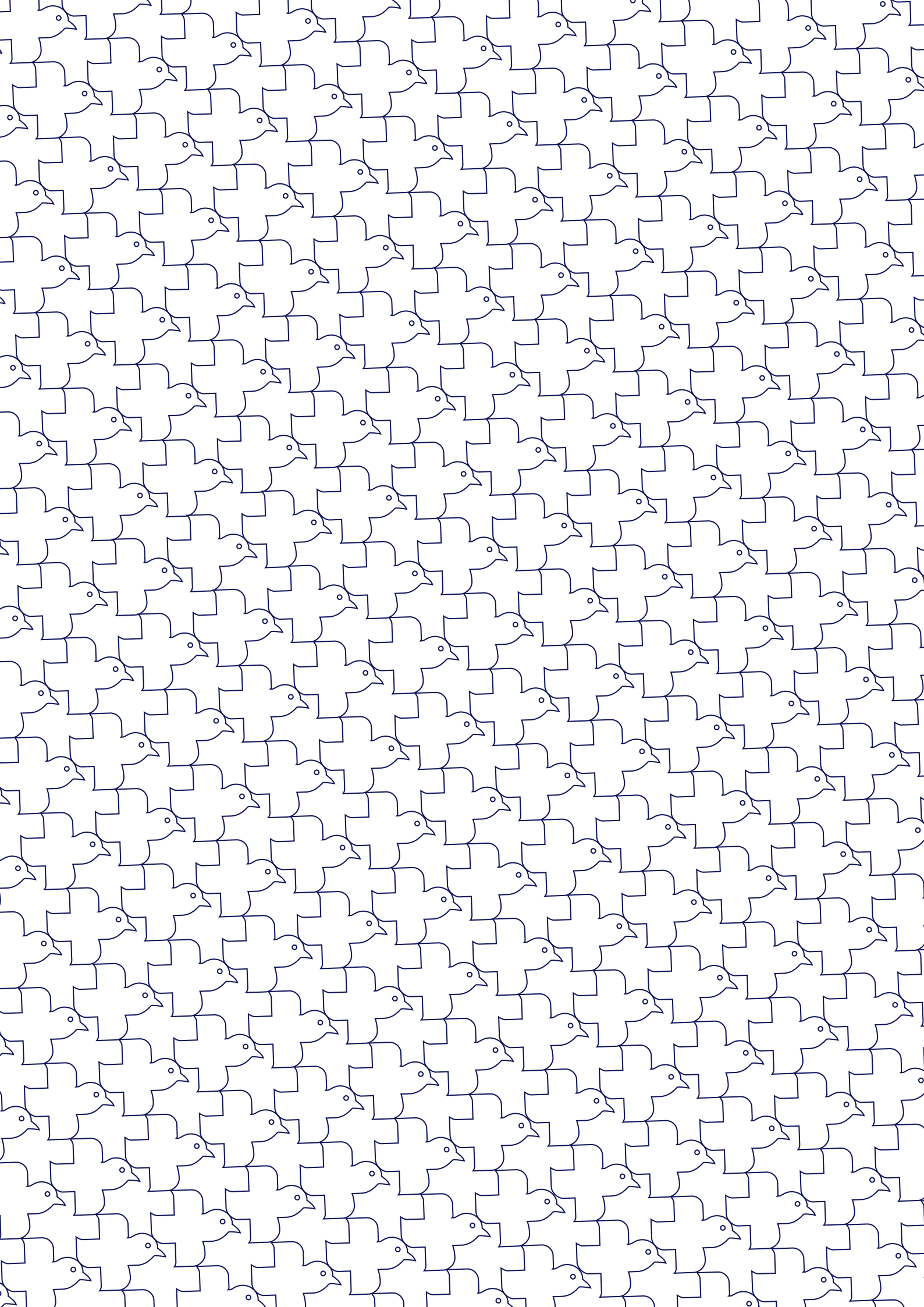

ΠΛΑΙΣΙΟ

Στο πέρας των έντονων καιρικών φαινομένων, που έπληξαν δυσανάλογα τις πεδινές περιοχές της κεντρικής Ελλάδας και ιδιαίτερα της Θεσσαλίας, οι Γιατροί του Κόσμου ενεργοποιήθηκαν άμεσα με συνεχόμενες αποστολές Κινητών Ιατρικών Μονάδων στην περιοχή.

Κατά την πρώτη φάση της αποστολής των ΓτΚ, οι ομάδες πεδίου που βρέθηκαν επί τόπου παρούσες στις πληγείσες περιοχές, προσέφεραν άμεση φροντίδα υγείας, υποστήριξη και βοήθεια στους κατοίκους, οι οποίοι ανέφεραν ακραίες συνθήκες διαβίωσης και αστεγίας.

Εξαιτίας των ισχυρών βροχοπτώσεων, η στάθμη του νερού παρέμενε υψηλή για μέρες μετά την εκδήλωση του φαινομένου, ακόμα και μετά τις απόπειρες άντλησης υδάτων από τα πλημμυρισμένα κτήρια. Παράλληλα οι τοπικές πυροσβεστικές υπηρεσίες υλοποιούσαν συνεχείς διασώσεις ανθρώπων, κατόπιν πολλαπλών κλήσεων για βοήθεια.

Οι υπεράριθμες ζημιές περιουσιακών στοιχείων των κατοίκων αφορούν τόσο κατοικίες όσο και επιχειρήσεις, με δυσανάλογο πλήγμα για τον γεωργικό και αγροτικό τομέα.

Οι πλημμύρες κάλυψαν σχεδόν **730.000 στρέμματα γης**, ενώ η καταστροφή έπληξε περισσότερες από **45 διαφορετικές δημοτικές κοινότητες**, συμπεριλαμβανομένων τόσο απομακρυσμένων χωριών με περιορισμένη ή και καθόλου πρόσβαση σπό κύριους ή δευτερεύοντες δρόμους, ενώ εκτενείς ζημιές αναφέρθηκαν και σε αστικά κέντρα της περιοχής.

Η δημοτική κοινότητα του Παλαμά αποτελεί κεντρικό οικισμό στον Θεσσαλικό κάμπο και περιβάλλεται από μικρότερους υποστηριζόμενους οικισμούς και κοινότητες όπως ο Βλόχος, η Μεταμόρφωση, ο Κοσκινάς, η Μαραθέα, το Πεδινό, η Μαγούλα, η Μαγουλίτσα, η Κρανιά και το Αγναντερό. Στο σύνολο τους όλες οι παραπάνω περιοχές έχουν μερικώς ή γενικώς καταστραφεί από τις αλληπάλληλες και αιγίδες της κακοκαιρίας.

Η γενικότερη έλλειψη υπηρεσιών τόσο φροντίδας υγείας όσο και ψυχοκοινωνικής βοήθειας είχε ως συνέπεια την αδυναμία διαχείρισης της κρίσης με κατ' οίκον επισκέψεις στα πληγέντα χωριά.

Στην συνθήκη αυτή προστέθηκε και το δύσβατο της περιοχής μετά την καταστροφή βασικών οδικών υποδομών με αποτέλεσμα οι κάτοικοι (κυρίως οι ηλικιωμένοι) να μην μπορούν να μεταβούν ή και να μεταφερθούν στο Κέντρο Υγείας και τα πλησίον Γενικά Νοσοκομεία της Καρδίτσας και της Λάρισας.

Παράλληλα, μεταξύ των καταστροφών συνυπολογίζονται και πολλά οχήματα μετακίνησης των κατοίκων, γεγονός που επιδείνωσε ακόμα περισσότερο την δυνατότητα πρόσβαση σε υπηρεσίες και παροχές που εντοπίζονται στα αστικά κέντρα της περιοχής.

Από την επιτόπια εκτίμηση αναγκών των Γιατρών του Κόσμου, κατά την πρώτη φάση των αποστολών βοήθειας στις πληγείσες περιοχές της Θεσσαλίας, προέκυψε η ανάγκη συνέχισης της υποστήριξης σε υλικές ανάγκες για τους κατοίκους καθώς και η ψυχοκοινωνική υποστήριξη των ανθρώπων που βρέθηκαν εκτάκτως σε αστεγία, φιλοξενομένοι σε σπίτια φίλων και συγγενών ή σε δημόσιους χώρους ελεύθερης στέγασης (σχολεία, κλειστά γυμναστήρια, κ.α.)

Στο πλαίσιο της ψυχικής υγείας, πρέπει επίσης να αναφερθεί ότι οι δυσμενείς συνέπειες των πλημμυρών για την ανθρώπινη υγεία είναι πολύπλοκες και εκτεταμένες: περιλαμβάνουν πνιγμούς, τραυματισμούς και αυξημένη συχνότητα εμφάνισης κοινών ψυχικών διαταραχών. Το άγχος και η κατάθλιψη μπορεί να διαρκέσουν για μήνες μετά το σοκ των απωλειών ανθρώπινων ζωών, και ενδεχομένως ακόμη και χρόνια μετά το πλημμυρικό γεγονός και έτσι η πραγματική επιβάρυνση της υγείας σπάνια εκτιμάται. Ο προσδιορισμός της τρωτότητας αποτελεί μεγάλη πρόκληση. Οι ευάλωτες ομάδες εντός των κοινοτήτων στις επιπτώσεις των πλημμυρών στην υγεία είναι οι ηλικιωμένοι, τα άτομα με αναπηρία, τα παιδιά, οι γυναίκες, οι εθνικές μειονότητες και τα άτομα με χαμηλό εισόδημα.

ΕΠΙΧΕΙΡΗΣΙΑΚΗ ΠΡΟΣΕΓΓΙΣΗ ΤΩΝ ΓΤΚ

Οι Γιατροί του Κόσμου ενεργοποιούνται τακτικά σε περιπτώσεις έκτακτης ανάγκης, ενώ παράλληλα θέτουν μακροπρόθεσμους στόχους, όπως η ενίσχυση της ανθεκτικότητας των κοινοτήτων μέσω της δημιουργίας αποτελεσματικών δικτύων υποστήριξης.

Μέσα από τις δράσεις και τα προγράμματά τους, δίνουν έμφαση στη μείωση του κινδύνου φτώχειας και κοινωνικού αποκλεισμού, στην ένταξη και στο σεβασμό της διαφορετικότητας και ενθαρρύνουν την κοινωνική ευθύνη και την ενεργό κοινωνία των πολιτών.

Οι Γιατροί του Κόσμου είναι εγγεγραμμένος οργανισμός στο Ευρωπαϊκό Μητρώο Διαφάνειας με κωδικό αριθμό **601645244687-08** (MDM-EL) και πιστοποιημένος οργανισμός σύμφωνα με το πρότυπο **EN ISO 9001: 2015** για το σχεδιασμό και την ανάπτυξη προγραμμάτων ανθρωπιστικής φροντίδας υγείας, ψυχοκοινωνικής υποστήριξης, στέγασης και ένταξης για ευάλωτες κοινωνικές ομάδες, καθώς και πιστοποιημένος φορέας για τη λειτουργία και διαχείριση δομών και προγραμμάτων πρωτοβάθμιας, δευτεροβάθμιας και τριτοβάθμιας κοινωνικής φροντίδας από το Εθνικό Κέντρο Κοινωνικής Αλληλεγγύης και το Υπουργείο Εργασίας και Κοινωνικών Υποθέσεων.



Κατ' οίκον επίσκεψη
για ιατρική παρακολούθηση



Παράδοση υλικής βοήθειας



Φροντίδα υγείας
μέσω της Κινητής Ιατρικής Ομάδας

Η ΠΡΩΤΗ ΑΝΤΑΠΟΚΡΙΣΗ ΤΩΝ ΓΙΑΤΡΩΝ ΤΟΥ ΚΟΣΜΟΥ

Κατά την πρώτη φάση των αποστολών μέσω Κινητών Ιατρικών Μονάδων, οι Γιατροί του Κόσμου παρείχαν υπηρεσίες σε **500 μοναδικά άτομα**, συμπεριλαμβανομένων μόνιμων κατοίκων ηλικιωμένων και παιδιών αλλά και σε παιδιά της κοινότητας Ρομά. Η παρουσία της ομάδας συνίστατο τόσο σε επισκέψεις στους ελεύθερους χώρους φιλοξενίας, όσο και σε κατ' οίκον επισκέψεις. Υπό την καθοδήγηση και σε συνεργασία με τις τοπικές αρχές, η ομάδα των Γιατρών του Κόσμου συναντήθηκε με τους τοπικούς υπεύθυνους όπως οι πρόεδροι των τοπικών κοινοτήτων ώστε να καταγράψει τις ανάγκες και να παράσχει υποστηρικτικές υπηρεσίες όπως η διανομή υγειονομικού και ενημερωτικού υλικού, υλικού προσωπικής και γενικής υγιεινής (αντισηπτικά, υγρά μαντηλάκια, σαμπουάν, μάσκες, χλωρίνη) υπηρεσίες ιατρικής συμβουλευτικής όπως και παραπομπής και παράδοσης φαρμακευτικών σκευασμάτων ανά περίπτωση στις παρακάτω περιοχές:



- Δήμος Φαρσάλων
- Κοινότητες Μικρού και Μεγάλου Ευυδρίου
- Κοινότητα Βασιλή
- Κοινότητα Δενδράκι
- Κοινότητα Πυρκάκια
- Δήμος Παλαμά
- Κοινότητα Βλοχός
- Κοινότητα Μεταμόρφωση Σωτήρος
- Κοινότητα Κοσκινάς
- Κοινότητα Μαραθέα
- Κοινότητα Πεδινό
- Κοινότητα Φανάρι
- Κοινότητα Μαγούλα
- Κοινότητα Μαγουλίτσα
- Κοινότητα Κρανιά
- Κοινότητα Αγναντερό
- Κοινότητα Μαυρομάτι
- Κοινότητα Μουζάκι
- Κοινότητα Πέτρινο
- Δήμος Φαρκαδώνας
- Δήμος Τρικκαίων

6.000

ΤΕΜΑΧΙΑ ΕΙΔΩΝ ΠΡΩΤΗΣ ΑΝΑΓΚΗΣ ΠΟΥ ΕΧΟΥΝ ΔΙΑΝΕΜΗΘΕΙ

500

ΑΤΟΜΑ ΕΧΟΥΝ ΛΑΒΕΙ ΑΜΕΣΗ ΥΠΟΣΤΗΡΙΞΗ ΜΕ ΥΠΗΡΕΣΙΕΣ ΥΓΕΙΑΣ

26

ΚΟΙΝΟΤΗΤΕΣ ΠΟΥ ΕΧΟΥΝ ΠΛΗΓΕΙ, ΕΠΙΣΚΕΦΘΗΚΑΝ ΟΙ ΓΤΚ

9

ΣΥΜΜΕΤΟΧΕΣ ΣΕ ΣΥΝΤΟΝΙΣΤΙΚΕΣ ΣΥΝΑΝΤΗΣΕΙΣ

ΑΠΟΤΕΛΕΣΜΑΤΑ ΔΡΑΣΕΩΝ ΓΡΑΦΕΙΟΥ ΘΕΣΣΑΛΙΑΣ

Η σταθερή παρουσία στην περιοχή μέσω του Γραφείου Ψυχοκοινωνικής Υποστήριξης των Γιατρών του Κόσμου εξασφάλισε την απαραίτητη ευελιξία για την καλύτερη δυνατή κάλυψη των αναγκών των κατοίκων της περιοχής.

Η δυνατότητα τόσο των κατ'οίκον επισκέψεων, όσο και της ύπαρξης σταθερού ωραρίου λειτουργίας του Γραφείου επέτρεψε στην επιτόπια ομάδα (Κοινωνικός Λειτουργός, Ψυχολόγος και Διοικητικός) να ανταπεξέλθει στα εισερχόμενα αιτήματα της κοινότητας. Επετεύχθη η άμεση συνεργασία με τους Δήμους της περιοχής και τις αντίστοιχες Κοινωνικές Υπηρεσίες, τόσο σε επίπεδο παραπομπών όσο και στην διεκπεραίωση παράδοσης ειδών πρώτης ανάγκης (είδη ένδυσης και υπόδυσης, κλινοσκεπάσματα, καθαριστικά και επισιτιστική βοήθεια). **500 τεμάχια** παραδόθηκαν σε δύο δομές φιλοξενίας πλημμοροπαθών (Δομή Κουτσόχερο και Δομή Μάρκου), σε δύο νηπιαγωγεία του Δήμου Παλαμά καθώς και στο Κοινωνικό Φαρμακείο Καρδίτσας και στο Γηροκομείο Καρδίτσας "Άγιος Σεραφείμ.

Παραδόσεις βοήθειας πραγματοποιούνταν τακτικά και σε εξατομικευμένο επίπεδο (κατ' οίκον ή

με προσέλευση της οικογένειας στο γραφείο), στο πλαίσιο των οποίων παραδόθηκαν περισσότερα από **450 τεμάχια** ειδών πρώτης ανάγκης και **180 συσκευασίες** τροφίμων μακράς διάρκειας.

Το δυναμικό του Τοπικού Γραφείου Θεσσαλίας ενισχύθηκε με τις κατά περιόδους αποστολές των Κινητών Ιατρικών Μονάδων των Γιατρών του Κόσμου από την Αθήνα.

Από την έναρξη της δράσης βοήθειας για τους πλημμοροπαθείς, οι Γιατροί του Κόσμου συντονίζονται με τις αρμόδιες αρχές για την εύρυθμη λειτουργία των υπηρεσιών τους και την αποφυγή αλληλοεπικαλύψεων.

Ειδικότερα οι Γιατροί του Κόσμου συμμετέχουν στο συντονιστικό των φορέων παροχής υπηρεσιών Ψυχικής Υγείας το οποίο διεξάγεται και συντονίζεται υπό τη διοίκηση του Υποδιοικητή της 5ης ΥΠΕ στη Λάρισα και βάσει της απόφασης Γ3β/Γ.Π.οικ.49874 από 23/09/2023, ΑΔΑ64ΗΓ465ΦΥ-Ο-ΣΒΨ συμμετέχουν ο Συνειρμός, το Χαμόγελο του Παιδιού, η Δίοδος και η ΘΕΨΥΠΑ, ενώ στην πρώτη φάση μέχρι και τα τέλη Σεπτεμβρίου συμμετείχε και η Ίασις.

Παράλληλα οι Γιατροί του Κόσμου, κατόπιν του ορισμού των νέων Δημάρχων και Διοικήσεων βρίσκονται στη διαδικασία σύναψης νέων συμφωνητικών συνεργασίας για την επικαιροποίηση και επισημοποίηση της συνεργασίας τους στους πληττόμενους Δήμους.

Κατόπιν αιτήματος της Διοίκησης της 5ης ΥΠΕ και σε συνεννόηση και επικοινωνία με την νέα Δημοτική Αρχή στο Δήμο Παλαμά, έχουν αναλάβει τον συνολικό ελαιοχρωματισμό του Κέντρου Υγείας Παλαμά εφόσον η μελέτη στατικότητας που αναμένεται να εκδοθεί εντός του Φεβρουαρίου επιτρέπει τη χρήση των κτιριακών υποδομών.



Οι Γιατροί του Κόσμου παραμένουν σε ανοιχτή, καθημερινή επικοινωνία με όλα τα εμπλεκόμενα μέρη με πνεύμα συνεργασίας και συμπληρωματικότητας και διασφαλίζοντας μια αποδοτικότερη λειτουργία των προσφερόμενων υπηρεσιών και ειδικότερα στο τομέα της υλικής βοήθειας. Στενότερη συνεργασία υπάρχει με τα Κέντρα Κοινότητας των Δήμων και τις υπηρεσίες των προγραμμάτων Βοήθεια στο Σπίτι καθώς και με τα δημοτικούς βρεφικούς σταθμούς και τα Δημοτικά Σχολεία / Νηπιαγωγεία.

Ιδιαίτερα σημαντική αποστολή των Γιατρών του Κόσμου αποτελεί η προαγωγή της πρόληψης και η παροχή ενημέρωσης σε κατοίκους και φορείς με σκοπό να βελτιώσει τα επίπεδα ετοιμότητας σε

ανάλογες περιπτώσεις υγειονομικής κρίσης. Έχοντας ως γνώμονα το παραπάνω, το Γραφείο Ψυχοκοινωνικής Υποστήριξης στην Θεσσαλία είναι σε θέση να συνεργαστεί με τοπικούς και όχι μόνο φορείς και υπηρεσίες για να υποστηρίξει την οργάνωση ενημερωτικών δράσεων προαγωγής υγείας και ανταλλαγής πληροφοριών όπως και κοινωνικές δράσεις ευαισθητοποίησης και εκπαίδευσης επαγγελματιών πρώτης γραμμής. Στο πλαίσιο αυτό, οι Γιατροί του Κόσμου έχουν ήδη ξεκινήσει αντίστοιχες συνεργασίες με διάφορους φορείς και οργανώνουν εκπαιδεύσεις Πρώτων Βοηθειών στις εκπαιδευτικές κοινότητες της περιοχής.



ΠΕΡΙΟΔΟΣ ΑΝΑΦΟΡΑΣ: ΟΚΤΩΒΡΙΟΣ 2023 - ΙΑΝΟΥΑΡΙΟΣ 2024

ΜΟΝΑΔΙΚΟΙ ΩΦΕΛΟΥΜΕΝΟΙ

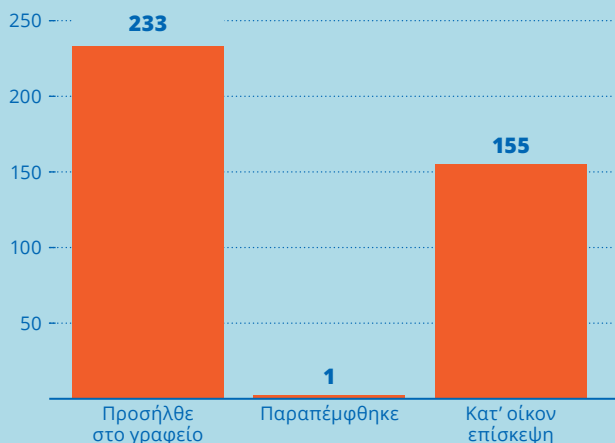

ΚΑΤΑΝΟΜΗ ΩΦΕΛΟΥΜΕΝΩΝ ΑΝΑ ΜΗΝΑ

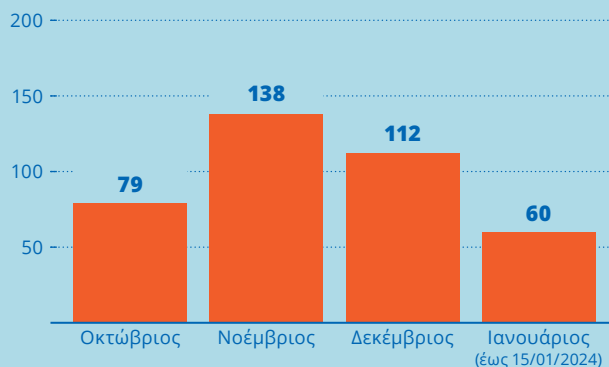

ΦΥΛΟ

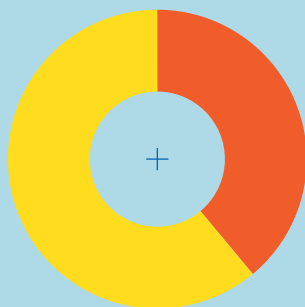

● 152 Male
● 238 Female

ΗΛΙΚΙΑ

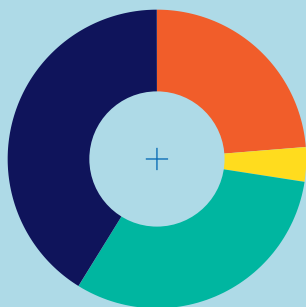

● 121 0-18*
● 19 18-34
● 160 35-59
● 210 60+

ΠΕΡΙΟΧΗ ΜΟΝΙΜΗΣ ΚΑΤΟΙΚΙΑΣ

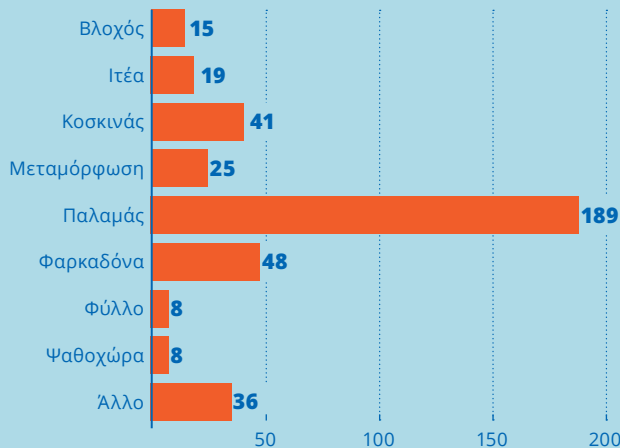

*Οι ηλικίες κάτω των 18 ετών αφορούν στα ανήλικα τέκνα των μοναδικών ωφελουμένων

ΑΙΤΗΜΑ ΚΑΤΑ ΤΗΝ ΕΠΙΣΚΕΨΗ

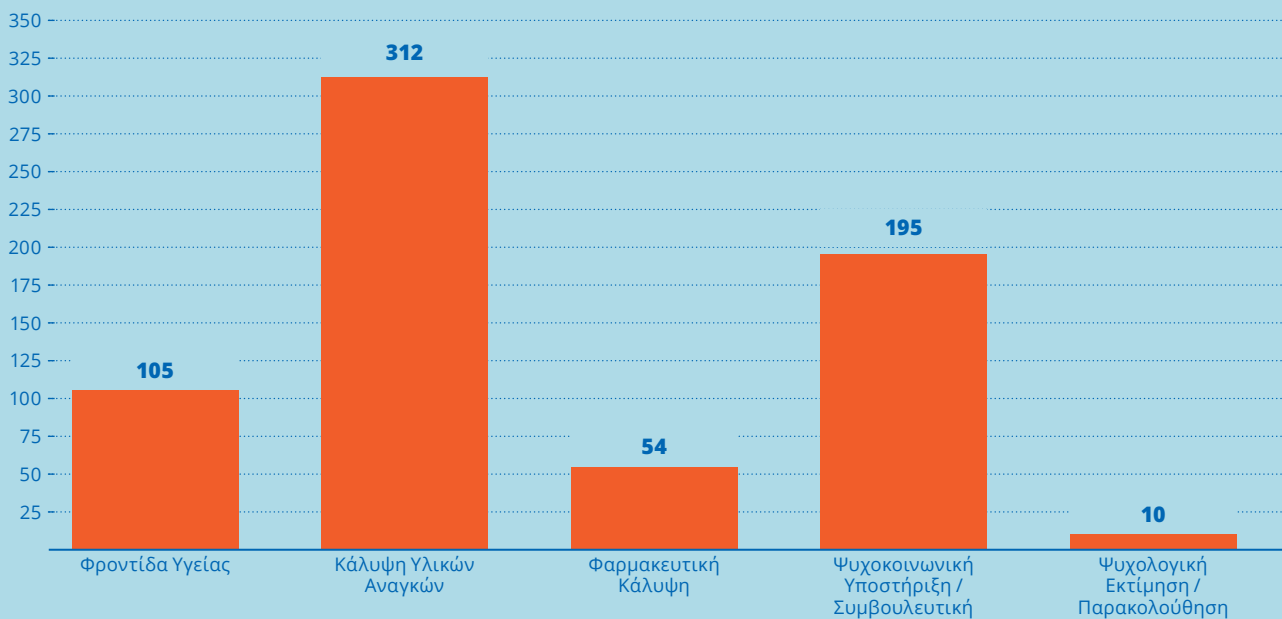

Το Γραφείο των ΓτΚ στη Θεσσαλία ξεκίνησε τη λειτουργία του τον Νοέμβριο 2023, προκειμένου να διασφαλιστεί η εύκολη και άμεση πρόσβαση στις υπηρεσίες για τους κατοίκους, μέσω μιας τοπικής ομάδας επαγγελματιών.

Οι μοναδικοί ωφελούμενοι που απεικονίζονται στα παραπάνω γραφήματα αφορούν άτομα που έχουν εξυπηρετηθεί σε πολλαπλά επίπεδα από το Γραφείο στη Θεσσαλία (κάλυψη υλικών αναγκών, φροντίδα υγείας, ψυχοκοινωνική υποστήριξη), είτε με επίσκεψη στο γραφείο, είτε με κατ' οίκον επισκέψεις. Για τον κάθε εξυπηρετούμενο έχει δημιουργηθεί ένας μοναδικός αριθμός ταυτότητας, ώστε να διασφαλίζεται μετέπειτα πιθανή παρακολούθηση στο πλαίσιο μιας προσέγγισης διαχείρισης περίπτωσης. Όλοι οι μοναδικοί ωφελούμενοι που παρουσιάζονται εδώ είναι ενήλικες και αντιπροσωπεύουν από ένα μοναδικό νοικοκυριό. Οι παραπάνω μοναδικοί ωφελούμενοι έχουν λάβει πολλαπλές υπηρεσίες κατά τη διάρκεια Νοεμβρίου 2023 - Ιανουαρίου 2024.

Το Γραφείο Βοήθειας στη Θεσσαλία λειτουργεί σε καθημερινή βάση, προσφέροντας τη δυνατότητα στους κατοίκους της περιοχής που έχουν πληγεί από τις πλημμύρες, να λαμβάνουν υπηρεσίες ελεύθερα. Η ομάδα πεδίου δέχεται αιτήματα που ανακατευθύνονται από άλλες οργανώσεις ή τις κοινωνικές υπηρεσίες των τοπικών δήμων, προκειμένου να παρέχει βασική υλική βοήθεια ή ψυχοκοινωνική υποστήριξη, εξασφαλίζοντας ένα κατάλληλο δυναμικό παρακολούθησης σε κάθε περίπτωση. Τα αιτήματα όπως παρουσιάζονται στον παραπάνω πίνακα απεικονίζουν τις ανάγκες που επικοινωνούνται σε εξατομικευμένο επίπεδο προερχόμενες από τους ίδιους τους κατοίκους. Εν τω μεταξύ, η ομάδα πεδίου διατηρεί ανοικτές γραμμές επικοινωνίας με τις τοπικές αρχές σε προκειμένου να διευκολυνθεί η παροχή υλικής υποστήριξης σε μέρη όπου συγκεντρώνονται μεγαλύτερες ομάδες ανθρώπων (π.χ. Ασφαλείς δημόσιοι χώροι προσωρινής διαμονής, κέντρα υγείας, κ.λπ)

Ημερομηνία	Τόπος & Φορέας	Δράση/Σκοπός
12/9/2023	Κλειστό Γυμναστήριο Παλαμά (άστεγοι)	Παροχή πρωτοβάθμιας φροντίδας & Παροχή υλικής βοήθειας
13/9/2023	Γυμνάσιο – Λύκειο Φαναρίου (άστεγοι)	Παροχή πρωτοβάθμιας φροντίδας & Παροχή υλικής βοήθειας
15/9/2023	Κλειστό Γυμναστήριο Παλαμά (άστεγοι)	Παροχή πρωτοβάθμιας φροντίδας & Παροχή υλικής βοήθειας
16/9/2023	Ατυπη Δομή Διαμονής Γριζάνου (εντός του γηπέδου)	Παροχή πρωτοβάθμιας φροντίδας & Παροχή υλικής βοήθειας
16/9/2023	Κέντρο Επιχειρήσεων της Πολιτικής Προστασίας	Γνωριμία με διεύθυνση
28/9/2023	Κλειστό Γυμναστήριο Παλαμά (άστεγοι)	Παροχή πρωτοβάθμιας φροντίδας & Παροχή υλικής βοήθειας
28/9/2023	Δημοτικές αποθήκες Προαστίου	Παράδοση Υλικής Βοήθειας
28/9/2023	Γυμνάσιο Προαστίου	Προαγωγή Υγείας / Παράδοση Υλικού PPE
28/9/2023	2ο Δημ. Σχολείο Παλαμά	Προαγωγή Υγείας / Παράδοση Υλικού PPE
28/9/2023	Γυμνάσιο Παλαμά	Προαγωγή Υγείας / Παράδοση Υλικού PPE
28/9/2023	Δημοτικού Φύλλου	Προαγωγή Υγείας / Παράδοση Υλικού PPE
28/9/2023	Γυμνάσιο Ιτέας	Προαγωγή Υγείας / Παράδοση Υλικού PPE
28/9/2023	Νηπιαγωγείο Αγίας Τριάδας	Προαγωγή Υγείας / Παράδοση Υλικού PPE
28/9/2023	Δημοτικό Σχολείο Αγίας Τριάδας	Προαγωγή Υγείας / Παράδοση Υλικού PPE
19/10/2023	Περιφερειακό ιατρείο Μηλίνας	Παροχή πρωτοβάθμιας φροντίδας / Παροχή υλικής βοήθειας / Διανομή PPE
20/10/2023	Περιφερειακό ιατρείο του Τρικεριού	Παροχή πρωτοβάθμιας φροντίδας / Παροχή υλικής βοήθειας / Διανομή PPE
20/10/2023	Κέντρο Κοινότητας Αργαλαστής	Προαγωγή Υγείας
20/10/2023	Δημοτικές αποθήκες Μηλίνας	Παράδοση Υλικής Βοήθειας
20/11/2023	1ο Δημ. Σχολείο Παλαμά	Προαγωγή Υγείας / Παράδοση Υλικού PPE
20/11/2023	3ο Δημ. Σχολείο Παλαμά	Προαγωγή Υγείας / Παράδοση Υλικού PPE
21/11/2023	2ο Δημ. Σχολείο Παλαμά	Προαγωγή Υγείας / Παράδοση Υλικού PPE
21/11/2023	Βοήθεια στο σπίτι Παλαμά (11 περιπτώσεις σε εβδομαδιαία βάση)	Κατ'οίκον επισκέψεις σε απομακρυσμένα άτομα λόγω καταστροφής του οχήματος της υπηρεσίας όλες οι εξωτερικές επισκέψεις της υπηρεσίας καλύπτονται από τους ΓΤΚ κατόπιν αιτήματος
21/11/2023	Κλειστό Γυμναστήριο Παλαμά (άστεγοι)	Καταγραφές, Προαγωγή Υγείας & Παροχή υλικής βοήθειας
22/11/2023	1ο Λύκειο Παλαμά	Γνωριμία με διεύθυνση
22/11/2023	1ο Γυμνάσιο Παλαμά	Γνωριμία με διεύθυνση
22/11/2023	1ο ΕΠΑΛ Παλαμά	Γνωριμία με διεύθυνση
28/11/2023	Δομή Κουτσόχερο (πλημμυροπαθείς)	Καταγραφές & Παροχή υλικής βοήθειας
15/12/2023	Νηπιαγωγείο Πεδινού	Παροχή Υλικής Βοήθειας
18/12/2023	Νηπιαγωγείο Μακρυχώρη	Παροχή Υλικής Βοήθειας
22/12/2023	Δομή Κουτσόχερο (πλημμυροπαθείς)	Νέες Καταγραφές / Προαγωγή Υγείας & Παροχή υλικής βοήθειας
29/12/2023	Δομή πλημμυροπαθών Μάρκο	Νέες Καταγραφές / Προαγωγή Υγείας & Παροχή υλικής βοήθειας
15/1/2024	Κλειστό Γυμναστήριο Παλαμά (άστεγοι)	Παροχή Υλικής Βοήθειας
18/1/2024	Γηροκομείο Καρδίτσας	Παροχή Υλικής Βοήθειας
18/1/2024	Κοινωνικό Φαρμακείο Καρδίτσας	Παροχή Υλικής Βοήθειας
24/1/2024	1ο Ειδικό Δημ. Σχολείο Τρικάλων	Παροχή Υλικής Βοήθειας
24/1/2024	1ο Ειδικό Νηπιαγωγείο Τρικάλων	Παροχή Υλικής Βοήθειας
24/1/2024	1ο Ειδικό Δημ. Σχολείο Καλαμπάκας	Παροχή Υλικής Βοήθειας
31/1/2024	Αίθουσα Πολλαπλών Χρήσεων Δήμου Παλαμά	Προαγωγή Υγείας / Διανομή Υλικού PPE

ΔΡΑΣΕΙΣ ΠΡΟΑΓΩΓΗΣ ΤΗΣ ΥΓΕΙΑΣ ΣΤΙΣ ΠΛΗΓΕΙΣΕΣ ΚΟΙΝΟΤΗΤΕΣ ΤΗΣ ΘΕΣΣΑΛΙΑΣ

Οι Γιατροί του Κόσμου, παράλληλα με την άμεση παροχή βοήθειας και φροντίδας υγείας στις πληγείσες κοινότητες της Θεσσαλίας, προέβησαν σε δράσεις προαγωγής υγείας και ενημέρωση του τοπικού πληθυσμού, μέσα από τον διαμοιρασμό φυλλαδίων και σαφών οδηγιών ατομικής προστασίας και κρίνουν ότι τα μέτρα ετοιμότητας είναι απαραίτητα για την ταχεία και αποτελεσματική παρέμβαση, σε μία προσπάθεια μετριασμού των μακροπρόθεσμων συνεπειών.

Οι οδηγίες που διαμοιράστηκαν εξακολουθούν να αποτελούν την βάση περαιτέρω ενημερωτικών συναντήσεων και εκπαιδεύσεων στις κοινότητες της περιοχής. Είναι επίσης εύκολα και ανοιχτά προσβάσιμες στην ιστοσελίδα των Γιατρών του Κόσμου:



ΙΣΤΟΡΙΕΣ ΑΠΟ ΤΟ ΠΕΔΙΟ

Από την συνεχόμενη επαφή της ομάδας με τον τοπικό πληθυσμό, έχει διαπιστωθεί το εξής: Πριν από τις καταστροφές, αρκετές οικογένειες πλημμυροπαθών κατοικούσαν σε κτήρια τα οποία ήταν δηλωμένα ως αποθήκες ενώ είχαν μετατραπεί σε σπίτια. Αυτές οι περιπτώσεις οικογενειών ως εκ τούτου δεν προβλέπονται ως δικαιούχοι της κρατικής αποζημίωσης.

Παράλληλα υπάρχουν και άλλες περιπτώσεις κτηρίων, εκείνων που ήταν ήδη από καιρό ακατάλληλα προς κατοίκηση, τα οποία πλημμύρισαν από τις στέγες και όχι από το έδαφος. Επομένως μεγάλο μέρος αυτών των οικογενειών δεν μπορούν να αποκατασταθούν από τις προβλεπόμενες αποζημιώσεις. Η οικογένεια της **Π.Φ.**, μίας μητέρας που κατοικεί με τα ενήλικα παιδιά της, τον 22χρονο άνεργο γιο της και την διαζευγμένη 28χρονη κόρη της μαζί με το παιδί της. Η εκτεταμένη αυτή οικογένεια, κατόπιν της καταστροφής που βίωσαν από τις πλημμύρες, κατοικεί προς το παρόν σε ένα διαμέρισμα λίγων τετραγωνικών στην Καρδίτσα, με ενοίκιο που καλύπτεται από το επίδομα ΟΠΕΚΑ του γιου. Η μητέρα πάσχει από χρόνια αναπνευστική πάθηση (ΧΑΠ) ενώ παράλληλα αντιμετωπίζει θέματα παχυσαρκίας. Η εν λόγω οικογένεια λαμβάνει τακτικά υλική βοήθεια από τους ΓτΚ ενώ υπάρχει συνεχιζόμενο follow up από τον νοσηλευτή της ομάδας για τα ειδικά θέματα υγείας της μητέρας. Παράλληλα έχουν προγραμματιστεί οι κατάλληλες ενέργειες για τη ψυχολογική υποστήριξη της μητέρας και της κόρης.

Μία δεύτερη περίπτωση αφορά μία ακόμη εκτεταμένη οικογένεια, αυτή του κ. **Δ.** Ο κύριος Δ. είναι πατέρας δύο αγοριών παιδιών, 5 και 2,5 ετών αντίστοιχα, ενώ αυτή τη στιγμή κατοικούν μαζί με την γυναίκα του και τη μητέρα του. Μία πλημμυροπαθής οικογένεια που έχασε το σπίτι της στη Μαραθέα, αναγκάστηκε να μετεγκατασταθεί στο χωριό Νομή του Δήμου Φαρκαδώνας. Σε αυτό το σπίτι έγινε και η επίσκεψη από την ομάδα των ΓτΚ, κατόπιν τηλεφωνικού αιτήματος του κ. Δ. Η οικογένεια πληροφορήθηκε για τις δράσεις των ΓτΚ από το νη-

πιαγωγείο των δύο μικρών παιδιών. Παρά την καταστροφή που έχουν βιώσει στην μόνιμη κατοικία αλλά και στις καλλιέργειές τους, η οικογένεια δεν έχει λάβει κρατική αποζημίωση λόγω διαδικαστικού κωλύματος. Μέσω των ενεργειών της οργάνωσης έχουν διευκολυνθεί οι απαραίτητες παραπομπές και η διαμεσολάβηση στο Επιμελητήριο Καρδίτσας, προς επίλυση του κωλύματος.

Τα αιτήματα που έλαβε η ομάδα των ΓτΚ αφορούν κατά βάση τις οικοσκευές και παροχή τροφίμων και προϊόντων υγιεινής, καθώς δεν υπάρχουν άλλο διαθέσιμο εισόδημα στην οικογένεια, πέρα από την σύνταξη που λαμβάνει η ηλικιωμένη μητέρα του κ. Δ. Ο ίδιος διατηρούσε αγροτικές εκτάσεις και καλλιέργειες στην περιοχή της Μαραθέας οι οποίες καταστράφηκαν ολοσχερώς και τώρα παραμένει άνεργος, όπως και η σύζυγός του. Οι Γιατροί του Κόσμου θα συνεχίσουν να υποστηρίζουν τις ανάγκες των οικογενειών που αντιμετωπίζουν περισσότερα προβλήματα, πέραν των καταστροφών.



ΙΣΤΟΡΙΕΣ ΑΠΟ ΤΟ ΠΕΔΙΟ

Ο Δ., 55 ετών είναι ένα από τα πολύ ευάλωτα άτομα που καλύπτονται με τις υπηρεσίες τους οι Πατροί του Κόσμου. Λόγω της βλάβης των οχημάτων της ομάδας "Βοήθεια στο Σπίτι" του Δήμου Παλαμά, ο κ. Δ. σταμάτησε να έχει πρόσβαση σε βασικές υπηρεσίες υγείας.

Ο Δ. πάσχει από Σακχαρώδη Διαβήτη και λαμβάνει αγωγή με ινσουλίνη, ενώ παράλληλα αντιμετωπίζει σημαντική κινητική αναπηρία και θέματα ψυχικής υγείας. Διαμένει σε σπίτι που του έχει παραχωρηθεί στις Εργατικές Κατοικίες Παλαμά επειδή έμεινε άστεγος εξαιτίας των εκτεταμένων καταστροφών στην κατοικία του και δεν διαθέτει υποστηρικτικό δίκτυο. Οι Πατροί του Κόσμου μεριμνούν τόσο για την φροντίδα της υγείας του, όσο και για την κάλυψη των υλικών του αναγκών παρέχοντας του υποσέντονα, ιατρικά αναλώσιμα, επισιτιστική βοήθεια και προϊόντα ατομικής υγιεινής.



Ευχαριστώ πολύ τη νοσηλεύτρια και την κοινωνική λειτουργό των ΓΤΚ Ελλάδας για τις επισκέψεις και τη βοήθεια που μου έδωσαν. Μετά από τις πλημμύρες έχω βρεθεί σε πολύ δύσκολη κατάσταση. Ένωθα να χειροτερεύω μέρα με τη μέρα, μέχρι την επίσκεψη της ομάδας των ΓΤΚ οπότε το σάκχαρό μου ρυθμίστηκε ξανά. Νιώθεις καλύτερα όταν ξέρεις ότι υπάρχει κάποιος επαγγελματίας διαθέσιμος να σε φροντίσει. Ένα ειδικρινές ευχαριστώ που ήρθαν και που είναι εδώ.



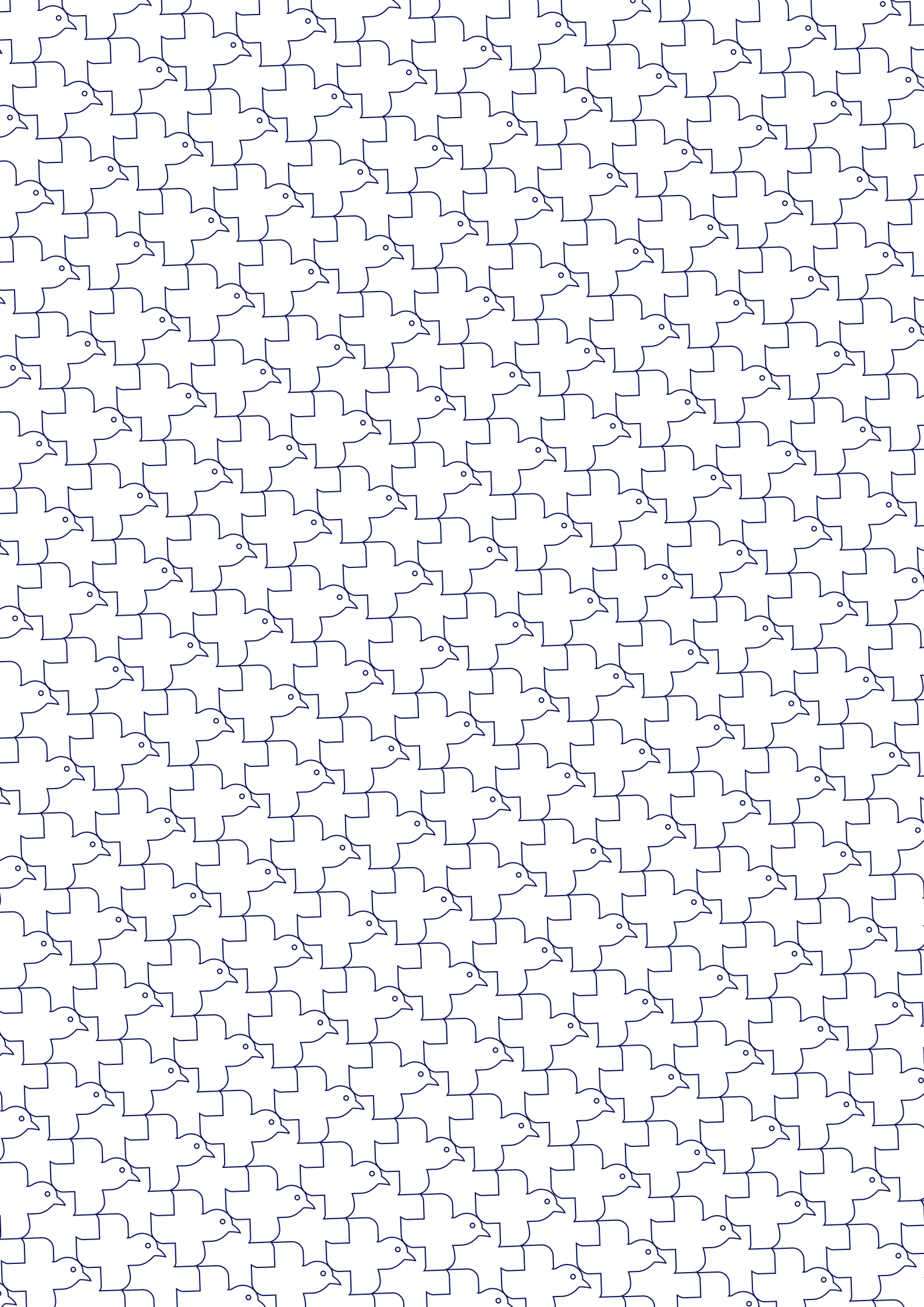



**ΟΠΟΥ ΥΠΑΡΧΟΥΝ
ΑΝΘΡΩΠΟΙ**

**ΚΕΝΤΡΙΚΑ
ΓΡΑΦΕΙΑ**

Σαπφούς 12
10553, Αθήνα
Τ: 210.32.13.150

**ΠΟΛΥΪΑΤΡΕΙΟ
ΑΘΗΝΑΣ**

Σαπφούς 12 (ισόγειο)
10553, Αθήνα
Τ: 210.32.13.485

**ΠΟΛΥΪΑΤΡΕΙΟ
ΘΕΣΣΑΛΟΝΙΚΗΣ**

Πτολεμαίων 29Α
54630, Θεσσαλονίκη
Τ: 2310.56.66.41

**ΓΡΑΦΕΙΟ
ΚΑΒΑΛΑΣ**

Καράνου 13
65302, Καβάλα
Τ: 2510.227.224



mdmgreece.gr